ОБЩЕСТВЕННО-ПОЛИТИЧЕСКАЯ ГАЗЕТА БАРДЫМСКОГО МУНИЦИПАЛЬНОГО ОКРУГА

РАССВЕТ

12+

Учредитель: Автономная некоммерческая организация «Редакция «Тан» («Рассвет»)»

СРЕДА, 27 июля 2022 года

№ 57 (11271)

Сайты: администрации муниципального округа барда.рф • газеты tan-barda.ru • Издается с 1931 года

СОТРУДНИЧЕСТВО

Связь – необходимая отрасль

20-21 июля прошел ежегодный автопробег региональной общественной организации "Союз интеграторов и операторов связи" Пермского края, посвященный 95-летию Пермского краевого Радио. 20 июня участники автопробега побывали на нашей территории, в этом году он связан с предстоящим в 2024 году юбилеем Бардымского муниципального района и называется " к 100- летию Бардымского муниципального округа – 100% покрытия телекоммуникационными услугами!". Оценили связь сразу всех видов: телефонную, телевизионную, интернет и даже почтовую.

В зале заседаний администрации Бардымского округа состоялось совещание с представителями отраслей связи во главе с президентом Пермской краевой общественной некоммерческой организации "Союз интеграторов и операторов связи", внештатным советником заместителя председателя правительства Пермского края Ю.Н. Щебетковым. С приветственным словом выступил глава Бардымского муниципального округа Х.Г.Алапанов. Также по ВКС выступил министр информационного развития и связи Пермского края П.А.Шиловский и пожелал всем продуктивного дня.

Заместитель руководителя «Центра информационного развития Пермского края» С.А. Новиков ознакомил с основными положениями Стратегии цифровой трансформации Пермского края. Его выступление дополнил руководитель аппарата администрации Бардымского муниципального округа И.Р.Исмакаев:

- Чтобы соответствовать краевой стратегии мы совершенствуем стратегию трансформации на территории нашего округа. На сегодняшний день назначены ответственные лица за реализацию Стратегии. Всего было проанализировано 92 проекта и определена степень участия в реализации на ближайшие три года. Также необходимо обеспечить сотовой связью 15 малых и отдаленных населенных пунктов, - сказал он.

О проектах и планах развития связи в Бардымском муниципальном округе рассказал директор Пермского филиала ПАО "Ростелеком" П.В.Козловский.

Выступление советника генерального директора Общества с ограниченной ответственностью Научно – производственного объединения "Импульс" Г.Г.Тирона было посвящено планам строительства сетей связи.

Также были рассмотрены вопросы реализации проекта широкополосного доступа в интернет в малых населенных пунктах Бардымского муниципального округа. На совещании присутствовали представители различных компаний.

Для участников автопробега была организована обзорная экскурсия по Барде. Они посетили Бардымскую гимназию имени Г.Тукая, Бардымский центр культуры и досуга, площадь Победы, площадь Барда – зиена, физкультурно – оздоровительный комплекс "Батыр", библиотеку и сквер Габдуллы Тукая, заодно осмотрели, уточнили места для установки дополнительных точек для усиления связи.

Встреча была продуктивной, пусть задачи, поставленные совместно с краевой администрацией воплотятся в жизнь. В конце мероприятия попросили президента некоммерческой общественной организации "Союз интеграторов и операторов связи " Юрия Николаевича Щебеткова поделиться своими впечатлениями:

- Я в Барде не в первый раз. Здесь ведется очень активная работа по развитию связи. Перед юбилеем округа хотим оказать посильную помощь.

Приоритетным направлением для нас является предоставление доступных и качественных услуг связи для жителей населенных пунктов. Наша организация объединяет как физических лиц, так и несколько компаний связи, некоторые IT – компании и др. Наши основные цели: способствовать во взаимодействии с органами власти улучшению предоставления услуг связи, оказание помощи в реализации федеральных и краевых программ. Самое главное, чтобы жители края получали доступные и качественные услуги связи. Для нашей некоммерческой организации – это очень важно, - поделился Юрий Николаевич.

Роза ГИЗЗАТУЛЛИНА.

Фото из Интернета.

В АДМИНИСТРАЦИИ ОКРУГА

С аппаратного совещания

ЛЕТО – пора активной деятельности. Надо позаботиться о ходе ремонтных и строительных работ, вопросах жизнеобеспечения округа, в то же время не стоит забывать о том, что надо основательно подготовиться к зимнему периоду. Аппаратное совещание, прошедшее в понедельник в администрации округа было посвящено ходу проведенных и планируемых работ, предстоящим задачам и дальнейшим намеченным целям. Согласно выступлениям руководителей управлений администрации, учреждений работы по всем направлениям ведутся в соответствии с намеченным планом. На прошлой неделе было сделано многое по благоустройству, содержанию дорог, заготовке кормов, начались приемки школ к новому учебному году, продолжается летняя оздоровительная кампания и т.д. Также были прослушаны информации в направлениях спорта, культуры, здравоохранения, гражданской демографии, информация по земельно – имущественным отношениям.

Провел совещание заместитель главы округа по экономическому развитию И.С.Туйгильдин, он акцентировал, что необходимо добросовестно и в срок выполнять работы по развитию округа и жизнеобеспечению населения.

ЭКСПЕДИЦИЯ

Задача – разгадать тайны

Две недели на территории нашего округа велись археологические раскопки студентами первого и второго курсов Удмуртского государственного университета под руководством кандидата исторических наук, доцента кафедры истории, археологии и этнологии О.А.Казанцевой.

22 июля Кудашевский могильник приехали посмотреть заместитель главы администрации по социальному развитию Т.В.Балтаева, начальник Березниковского территориального отдела Л.Р. Рангулова, директор МАОУ "Березниковская СОШ им. М.Г.Имашева" Р.Г.Амиров и другие гости.

Ольга Алексеевна сразу начала знакомить всех присутствующих с ходом работ и рассказывать о том, что же им со студентами удалось найти и выяснить во время археологических раскопок:

- Все, что вы видите перед собой раскопанное – это могильный ряд. Вы застали как раз тот момент, когда мы завершаем борты раскапываемой зоны. За время работы над Кудашевским курганным могильником нам удалось найти ножи, железные наконечники копья, несколько штук бисера, пряжки.

Также мы выяснили, что у местного населения, жившего в те времена, было два обряда захоронения – ингумация и кремация. Хочется отметить и гору Бакин – тау, это единственная гора в вашем округе, которая имеет целых шесть оборонительных валов. На ней находится древнее городище, а по линии реки, которая протекает у подножия на возвышенностях, была когда-то выстроена сигнальная оборонительная система, с помощью которой древние жители предупреждали о приближающейся опасности.

Конечно же, этот объект очень серьезный, изучаем мы его уже более 30 лет, с 1989 года, дело движется к монографическому исследованию, думаю, что к юбилею Бардымского района обязательно выпустим эту монографию, - поделилась с присутствующими О.А.Казанцева.

Как уже было сказано, раскопками занимаются студенты первого и второго курсов, соответственно для них это все тоже очень интересно, а для первокурсников еще и вновинку, ведь это первая в их жизни археологическая практика. Все они воодушевленно рассказывают, что им удалось найти множество предметов, про которые уже рассказала Ольга Алексеевна. Также говорят о том, что узнали много нового о методике раскопок, о могильниках, культуре и быте людей, живших в III – IV веке нашей эры.

Кроме того, что нам посчастливилось услышать интереснейший рассказ о ходе раскопок, мы еще смогли буквально "прикоснуться к истории", Ольга Алексеевна продемонстрировала все находки и разрешила их потрогать и сфотографировать.

У руководителей округа и доцента кафедры истории, археологии и этнологии О.А.Казанцевой есть намерения организовать детский лагерь, для ребят, заинтересованных археологическими раскопками, скорее всего это будет на следующий год.

По словам Ольги Алексеевны, главная задача археологии – изучить тайны, которая хранит земля и с ней они успешно справляются, конечно же, не без помощи окружной администрации, начальника Березниковского теротдела, местных жителей, деревенского муллы. Все активно поддерживают экспедицию не первый год и всегда рады видеть кандидата исторических наук и ее студентов в нашем округе.

Венера УРАЗОВА.

Фото автора.

СЕЛЬСКОЕ ХОЗЯЙСТВО

Дневник "зеленой жатвы"

В хозяйствах округа полным ходом идёт заготовка травянистых кормов. Трудовой день в хозяйстве начинается с раннего утра и продолжается до позднего вечера, погодные условия благоприятствуют заготовке кормов.

По оперативным данным на 26 июля, по округу скошено многолетних трав на площади 4326 гектар (76 % от плана). Заготовлено 6318 тонн сена (76 %), 11240 тонн силоса (79%). На 1 условную голову заготовлено 17,5 центнеров кормовых единиц. Сено прессуется в рулоны, 5430 тонны подвезено к фермам.

Заготовка кормов - самая главная и продолжительная кампания в сельском - хозяйстве. От количества и качества заготовленных кормовых культур зависит зимовка скота. Пожелаем нашим аграриям хорошей погоды и высоких урожаев!

ВНИМАНИЮ НАСЕЛЕНИЯ

Вводится противопожарный режим

В целях стабилизации обстановки с пожарами и предупреждения последствий от них, постановлением Администрации Бардымского муниципального округа от 25.07.2022 № 292-01-02-1434-п **в период с 25 июля по 10 сентября 2022 года на территории округа вводится особый противопожарный режим.**

На период действия особого противопожарного режима в парках, на сельскохозяйственных угодьях запрещается разведение открытого огня, сжигание порубочных остатков, горючих материалов и мусора, разведение костров в лесах вне оборудованных кострищ.

ПОГОДА

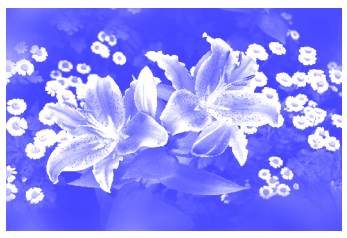

28 июля. Ночью - плюс 14, днем - плюс 24 градуса, ясно, ветер северо-восточный.

29 июля. Ночью - плюс 13, днем - плюс 25 градусов, переменная облачность, ветер северо-восточный.

Данные из Интернета.

922-2022
1100-летие принятия Ислама Волжской Булгарией

Удался на славу!

Нынешний год для мусульман Пермского края, как и для всей России – особенный. Это год 1100-летия принятия Ислама Волжской Булгарией. Все мероприятия проходят под этим знаком.

Выступает Анвар-хазрат Аблаев

СУББОТНИЙ день 16 июля запомнится сотням пермяков и гостей Прикамья, которые пришли в парк Горького, чтобы совместно отметить Курбан-байрам, послушать концерт, отведать угощение. Впервые был организован зрелищный турнир национальной борьбы на поясах курэш с участием 36 борцов. В Перми Курбан-байрам стараниями РДУМ ПК, краевой и городской властей, национальных диаспор, руководства парка Горького проводится уже более десяти лет и становится общегородским праздником. В этом году праздничный день также стал ярким, запоминающимся и радостным для всех участников торжества.

Праздник открылся чтением аятов Священного Корана имам-хатыбом мечети на бульваре Гагарина, Захит хазратом Казехановым. Ведущий рассказал об истоках Курбан-байрама. На празднование пришли представители светской власти края и города, православной епархии, городской и краевой татарской национально-культурных автономий, курултая башкир, национальных диаспор стран ближнего зарубежья.

На татарском и русском языке поздравил участников торжества председатель Регионального Духовного управления мусульман Пермского края в составе ЦДУМ России муфтий Анвар хазрат Аблаев:

- Курбан-байрам олицетворяет милосердие, ценность человеческой жизни, покорность Аллаху. Сегодня здесь собрались представители мусульман со всего края. Слава Аллаху, много делается для верующих, создаются все условия. Строятся и ремонтируются мечети. Спасибо всем за помощь в строительстве Соборной мечети, к 300-летию любимой Перми в следующем году постараемся завершить строительство. Благодарим администрации губернатора, Перми, руководство национальных диаспор, парка Горького за помощь в подготовке и проведении праздника. Желаю всем хорошо отдохнуть, пообщаться с друзьями, насладиться концертом, набраться положительных эмоций от борьбы курэш.

Участников праздника поздравили: от имени главного федерального инспектора по Пермскому краю С.В. Половникова - его советник А.Р. Куцев, от имени главы администрации губернатора - начальник отдела национальных и религиозных отношений П.Ф. Сироткин, от имени главы Перми А.Н. Дёмкина - руководитель аппарата администрации города А.В. Молоковских, от имени всех национальных объединений - председатель ТНКА края Х.Х. Фарвазетдинов, генеральный директор «ПермТОТИнефть» Р.А. Губайдуллин, от имени митрополита Пермского и Кунгурского Мефодия - священник Д. Таращенко, президент краевой федерации дзюдо Я.А. Гусейнов. Также ведущий зачитал поздравление председателя городской Думы Д.В. Малютина.

После состоялся концерт, в котором приняли участие исполнители мунаджатов и нашидов из Казани Динар Шаймарданов и Ильегет Винарис, артисты из городов и районов края. В жарких схватках был определён абсолютный батыр в национальной борьбе на поясах курэш. Им оказался Руслан Маматов из Барды, наградой для него стал большой телевизор.

Какой праздник без угощенья? Здесь надо отдать должное организаторам: все отведали ароматный аш (суп) из жертвенного мяса и сладкий чай. Участники праздника кушали и нахваливали. Сотрудница РДУМ ПК Эльмира Пахомова вместе со служащим третьей части МЧС Анатолием Белобородовым готовили угощение с 6 утра на двух передвижных солдатских кухнях. Во всём им помогали представители национальных диаспор, а на раздаче - женщины краевого филиала Союза мусульманок России.

На празднике Курбан-байрам в парке Горького за целый день побывало несколько сотен жителей Перми и Пермского края. Единое мнение всех участников торжества - праздник Курбан-байрам удался на славу!

Пресс-служба Духовного управления Пермского края в составе ЦДУМ России.

Благословенный праздник

Вот и прошел главный, священный праздник мусульман всего мира. Для нас это время дорого тем, что напоминает нам жить праведно, помогать нуждающимся и обездоленным, дарить радость себе и окружающим. Кроме этого, Курбан-байрам – это период совершения благих дел, встреч с родственниками, друзьями, соседями.

В этом году праздничный намаз в мечетях округа был прочитан 9 июля и в дни праздника проводились жертвоприношения. В мечетях представители махали и множество людей в своих семьях организовали праздничные обеды. Уверен, что эти три праздничных дня оставили яркий след в душе религиозных людей.

11 июля в Бардымской Соборной мечети был проведен окружной Курбан-байрам. **Праздник был посвящен 1100 летию принятия Ислама Волжской Булгарией.**

Присутствующих пришли поздравить уважаемые гости - руководитель аппарата администрации округа И.Р.Исмакаев, председатель Думы округа И.Р.Вахитов, председатель совета ветеранов А.Ш.Габдушева и муфтий Пермского края Анвар-хазрат Аблаев. И.Р.Исмакаев наградил благодарственными письмами главы округа Х.Г. Алапанова тех, кто принимает активное участие в религиозной жизни округа – имам-мухтасиба Марата Музафарова, активиста Бардымской Соборной мечети Руслана Мансурова, Ильяса и Ильсафа Гимадутдиновых, которые всегда помогают с организацией религиозных праздников.

Муфтий Пермского края Анвар - хазрат Аблаев после поздравления рассказал о том, что по случаю 1100 летия принятия Ислама Волжской Булгарией, по краю проводится очень много религиозных мероприятий, в деревнях открываются новые мечети, в Перми продолжается строительство новой соборной мечети, на следующий год ее двери распахнутся для верующих, также он отметил, что при строительстве этой мечети очень много помогающих с нашего округа. Активные участники религиозной жизни округа были награждены благодарственными письмами.

Праздничный обед был организован благодаря стараниям и помощи множества наших односельчан. Отдельно хочется отметить Айдара Мансурова. Он принес в жертву трех баранов во имя благополучия своих детей. Также, были заколоты бараны во имя Марселя Апкова и Рашита Каримова, которых уже нет с нами. Семья Кантугановых из Сюзяни поделилась частью мяса быка, который был пожертвован во имя семерых людей. Следуя заветам пророка, достойно организовать праздник нам помогли Тимур Дускаев, Ленур и Ализа Туйгильдины, Фания Накиевна, Расуль Расилевич, Муршида Шаймуратовна и Мухаматнур Гарибзянович, Назима Миргалимовна, семья Мазита Муксинова из деревни Искирь, все они поделились своей долей мяса жертвенного животного. Желаем им всем крепкого здоровья, долгих лет жизни и семейного благополучия.

Выражаем благодарность от президиума Бардымского мухтасибата предпринимателям, которые приготовили праздничный обед, закупили продуктов на обеденный стол: руководителю кафе “Пандора” Р.Н.Кусаматову, руководителю кафе “Сакура” И.Г.Илькаеву и их помощникам, Ильясу и Ильсафу Гимадутдиновым и Мазиту Муксинову.

Хозяевам животных, выращенных для Курбан-байрама, Раушании Раисовне и Маулиде Хабибрахмановне и занимавшемуся заделкой жертвенных животных Назифу-хазрату Туктамышеву также выражаем благодарность.

Праздник, организованный общими усилиями украсило выступление с мунаджатами хора ветеранов “Омэт” (руководитель Гульнур Ибрагимова). Содержательно и красиво провела праздник ведущая Альфия Якупова.

После прочтения сур Корана и молитв за праздничный стол, гости прочитали обеденный намаз и еще раз пожелали, чтобы все молитвы были услышаны. Пусть жизнь наша будет спокойной, сопутствует успех в делах, искренние пожелания будут воплощены в жизнь. И пусть Всевышний даст нам благословение, чтобы и в последующие годы мы проводили такие праздники.

Марат МУЗАФАРОВ,
имам-мухтасиб.

В ОБЩЕСТВЕННЫХ ОРГАНИЗАЦИЯХ

Встречи на мамадышской земле

ВЫЕЗДНОЕ заседание Всемирной общественной организации татарских женщин, работающей при Всемирном конгрессе татар, прошло 15-16 июля в городе Мамадыш Республики Татарстан. Девизом заседания стала мысль о том, что история пишется не на небесах, а людьми. В данном мероприятии приняли участие представители организации “Ак калфак” из 6 стран ближнего и дальнего зарубежья, около 40 регионов России и 41 города и района Республики Татарстан.

Первый день был посвящен искусству, а конкретно деревне Малая Сунь, которая подарила миру трех великих личностей – Захидуллу, Фарита и Мирсаита Яруллиных. Здесь же мы посетили открытие сквера Яруллиных, музей, посвященный им, деревенскую школу, мечеть, поучаствовали в мероприятиях, организованных местным домом культуры, познакомились с образцовыми семьями деревни.

После обеда начался Кирманжыен. Была подготовлена очень насыщенная программа. Торжество открыли фольклорные коллективы, театральное представление. Самой оригинальной частью концерта стала композиция, рассказывающая о древних татарских промыслах. Были проведены мастер-классы по изготовлению горшков и кирпичей, ковке металла, рисованию рисунков на воде, работе с кожей, шитью тюбетеек и калфаков, вышиванию, выпечке плова и других.

Праздник был также разнообразен произнесением мунаджатов, национальными играми и блюдами, викторинами. Уникален Кирманжыен и тем, что он проходит на территории древней Булгарии, возле Родника святых. А вечером, после экскурсии по центральной улице Мамадыша, насладились спектаклем народного театра в местном доме культуры.

Второй день начался с экскурсий в школе искусств имени Фарита Яруллина и музее Яруллиных. У памятника Фатихи Ахмадиевой, которая потеряла в Великой Отечественной войне 8 сыновей, мы послушали трогательную трагическую историю семьи и ознакомились с биографией Героев Советского Союза. Здесь нас встретили с выступлением “Биш миллэт”.

Пленарное заседание в доме культуры было очень содержательным. Глава района Анатолий Иванов рассказал о жизни района: Мамадышский район - один из крупнейших в Татарстане, он знаменит своей богатой природой, трудолюбивым и старательным народом, историческими местами и мощной экономикой. Здесь имеется 260 гектаров земли, 80 гектаров леса, в районе протекают реки Вятка и Кама, активно развивается сельское хозяйство, производится на заводах колбаса, мясо, молоко, масло, спирт, кирпич, действуют три строительные организации. По воспитанию детей ведется работа сразу по пяти направлениям: учеба, спорт, культура, трудовое воспитание и религия. На данный момент ведется активная работа по реализации данных направлений.

На заседании также наградили активистов региональных некоммерческих общественных организаций “Ак калфак”, выступили представители духовенства, руководители музеев. После пленарного заседания мы отправились в детский сад “Милэшкэй”, посетили молодежный центр, мечеть “Рахимлэ” и Мамадышский политехнический колледж.

Кульминацией выездного заседания стало участие в 24 республиканском культурном празднике – фестивале крещенных татар “Питрау - 2022”, прошедшем в селе Зюри. На этом торжестве можно было ознакомиться с традициями и обычаями крещенных татар, насладиться конными скачками, проследить за конкурсом “Керэшэн чибэрэ”, посмотреть выступления артистов Татарстана и ночной фейерверк, также тут работали торговые точки и многое другое. В этом году праздник “Питрау” был очень масштабным, он собрал более 50 тысяч человек и гостей из-за границы, примечателен был и тем, что тут выступили множество фольклорных коллективов из разных регионов России.

Так встречали гостей на «Питрау»

Мероприятия, прошедшие на мамадышской земле оставили в памяти женщин из разных регионов и стран только приятные впечатления.

Главная задача некоммерческих общественных организаций женщин – это сохранение и развитие языка, самобытных традиций и обычаев, укрепление связей с соплеменниками. Хочется выразить благодарность организаторам таких праздников, которые помогают укрепить дружбу между народами и соплеменниками.

Действительно, Мамадышский край в душе и памяти каждого останется надолго. Желаем этому району светлого будущего и процветания!

Нурия ИСМАГИЛОВА,
председатель общественной организации татарских женщин “Ак калфак” Бардымского округа.

Ильзира СУЯРГУЛОВА,
член общественной организации “Ак калфак” Бардымского округа.

При содействии служб занятости

Устройство на работу в период летних каникул, возможность получить опыт трудовых отношений и заработать первую зарплату очень востребованы у подростков, а также в этом заинтересованы родители. Центр занятости населения Пермского края приглашает несовершеннолетних граждан в возрасте от 14 до 18 лет принять участие в программе по трудоустройству подростков в свободное от учебы время, сообщили в Минсоцразвития Прикамья.

Ранее губернатор Пермского края Дмитрий Махонин отмечал, что трудоустройство подростков – важное направление работы регионального Правительства. По словам главы Прикамья, временная занятость старшеклассников способствует их социализации в обществе, дает возможность познакомиться с профессиями, получить новые навыки, понять ценность труда как своего, так и чужого.

По данным регионального Минсоцразвития, на поддержку временного трудоустройства подростков в 2022 году в бюджете Прикамья предусмотрено почти 12 млн руб. Особое внимание уделяется приобщению к труду несовершеннолетних граждан, состоящих в группе риска, детей из семей, находящихся в социально-опасном положении и детей из малоимущих семей. Всего за лето планируется охватить трудовой занятостью около 5,5 тыс. несовершеннолетних жителей региона. При этом по состоянию на 1 июля в Пермском крае уже трудоустроены на временные работы почти 3 тыс. ребят.

Так, 14-летняя Василиса Шагиева из Перми, решив трудоустроиться на лето, нашла работу при своей же химико-технологической школе «Синтез». В течение двух недель, согласно заключенному с работодателем трудовому договору, девушка работала вожатым в пришкольном летнем лагере.

«Я обратилась в Службу занятости. Мне предложили вариант, который меня заинтересовал, и я согласилась. Очень хотелось получить новый опыт. Нисколько не пожалела, ведь оказалось, что такая работа – это постоянное взаимодействие с детьми и подростками. Ты общаешься с ними, открываешься, даешь возможность узнать что-то новое, организовываешь их. Плюс, сама узнаешь от них что-то новое. Что касается денег, то это будет моя первая в жизни зарплата. Пока не решила, на что их потрачу», – поделилась впечатлениями Василиса.

Полученный опыт Василисе понравился, и она решила отработать еще одну неделю.

По словам заместителя директора химико-технологической школы «Синтез» Евгении Катаевой, с начала лета в учреждение работать вожатыми пришли шесть девушек.

«Для них эта работа очень полезна с точки зрения профориентации: подростки могут познакомиться с профессией преподавателя, педагога-организатора. Во-вторых, воспитанникам лагеря очень нравится, что у них с вожатыми небольшая разница в возрасте. Это важно для атмосферы: все находятся на одной волне, имеют общий круг интересов. И наконец, благодаря этому в нашем учреждении развивается система школьного самоуправления: все вожатые являются участниками советов старшеклассников, что влияет на их авторитет среди сверстников и дает возможность творчески реализоваться», – говорит Евгения Катаева.

Директор Центра занятости населения Пермского края Ольга Баклушина пояснила, что в период участия во временных работах подросток получает заработную плату от работодателя, а также материальную поддержку от Центра занятости населения в размере минимального пособия по безработице за полный месяц работы – до 1,8 тыс. руб.

В Бардымском округе по состоянию на 17 июля всего трудоустроено 180 человек. Приступили к выполнению работ дети следующих возрастов: 14-летние - 77 человек; 15-летние - 48; 16-летние - 38; 17-летние - 20.

Наибольшая заинтересованность во временном трудоустройстве у детей в возрасте 14-15 лет, у них больше свободного времени. А дети старших возрастов посвящают лето подготовке к экзаменам. Среди участников трудовой занятости есть 1 ребенок группы СОП, 7 группы риска, 75 детей из малоимущих семей, 28 - из многодетных.

Ольга Баклушина рассказала, что в настоящее время чаще всего подростки устраиваются на работы, связанные с благоустройством территорий, курьерскими услугами, а также оказывают посильную помощь при ремонте помещений. «Также они работают официантами, вожатыми, выполняют подсобные работы на предприятиях общепита и т.д. Мы приглашаем работодателей: если у вас есть рабочие места, устройство на которые не требует специальной подготовки, то специалисты центра окажут квалифицированную помощь в подборе вакансий для подростков, а также проконсультируют, как правильно оформить и подать документы», – сказала директор краевого Центра занятости населения.

В Министерстве социального развития Пермского края обращают внимание, что родителям, которые готовы поддержать желание ребенка устроиться на работу в каникулы, стоит оказать ему помощь в подборе вакансий. Можно обратиться в Центр занятости населения. Специалисты помогут определить сферу деятельности, подобрать вакансии, собрать и оформить документы и получить материальную поддержку от Службы занятости.

В случае самостоятельного поиска вариантов для трудоустройства рекомендуется в первую очередь выбирать вакансии проверенных работодателей – на общероссийском портале «Работа России», hh.ru и SuperJob.ru. Там можно просматривать не только объявления, но и отзывы о компании, в которую устраивается на работу ребенок.

В краевом министерстве акцентируют, что в любом случае следует внимательно изучать описания вакансий – обязанности, требования, условия труда. Также необходимо заключить трудовой договор, который станет гарантией соблюдения трудовых прав ребенка.

Источник: сайт губернатора и Правительства Пермского края.

ОФИЦИАЛЬНО

АДМИНИСТРАЦИЯ БАРДЫМСКОГО МУНИЦИПАЛЬНОГО ОКРУГА ПЕРМСКОГО КРАЯ

ПОСТАНОВЛЕНИЯ

21.07.2022 № 292-01-02-1414-п

О внесении изменении в реестр и схемы размещения мест (площадок) накопления твердых коммунальных отходов на территории Бардымского муниципального округа, утвержденный постановлением администрации Бардымского муниципального округа от 28.06.2021 № 292-01-02-840-п

В соответствии со статьей 13.4 Федерального закона от 24.06.1998 № 89-ФЗ «Об отходах производства и потребления», Постановлением Правительства Российской Федерации от 31.08.2018 № 1039 «Об утверждении Правил обустройства мест (площадок) накопления твердых коммунальных отходов и ведения их реестра», администрация Бардымского муниципального округа

ПОСТАНОВЛЯЕТ:

1. Внести изменения в реестр и схемы размещения мест (площадок) накопления твердых коммунальных отходов на территории Бардымского муниципального округа, утвержденный постановлением администрации Бардымского муниципального округа от 28.06.2021 № 292-01-02-840-п следующие изменения:

1.1. Приложение 1 дополнить пунктом 90 следующего содержания:

90	Пермский край, Бардымский муниципальный округ, с.Барда, ул. Матросова, 25 В/2	56.922982 55.591550	бетон	1,5	1	1,1	Пермский край, Бардымский муниципальный округ, ИП Мукатанов Т.Х. с.Барда, ул. Матросова, 25 В/2 ОГРН 317595800137689	Пермский край, Бардымский муниципальный округ, с.Барда, ул. С.Савицкой, д. 29	сотрудники

2. Постановление опубликовать в газете «Тан» («Рассвет») и разместить на официальном сайте Бардымского муниципального округа Пермского края барда.рф.

3. Контроль исполнения постановления возложить на заместителя главы администрации Бардымского муниципального округа по развитию территорий Амирову В.Р.

Глава муниципального округа-глава администрации Бардымского муниципального округа Х.Г. АЛАПАНОВ.

21.07.2022 № 292-01-02-1417-п

О внесении изменений в постановление администрации Бардымского муниципального округа»Об утверждении типового положения о закупке для муниципальных автономных и бюджетных учреждений, муниципальных унитарных предприятий Бардымского муниципального округа, осуществляющих закупки в соответствии с Федеральным законом от 18.07.2011 № 223-ФЗ «О закупках товаров, работ, услуг отдельными видами юридических лиц»» от 07.07.2022 № 292-01-02-1341-п

Администрация Бардымского муниципального округа

ПОСТАНОВЛЯЕТ:

1. Внести в постановление администрации Бардымского муниципального округа «Об утверждении типового положения о закупке для муниципальных автономных и бюджетных учреждений, муниципальных унитарных предприятий Бардымского муниципального округа, осуществляющих закупки в соответствии с Федеральным законом от 18.07.2011 № 223-ФЗ «О закупках товаров, работ, услуг отдельными видами юридических лиц»» от 07.07.2022 № 292-01-02-1341-п, следующее изменение:

1.1. пункт 4 изложить в следующей редакции:

«4. Признать утратившим силу постановление Администрации Бардымского муниципального района от 04.09.2020 N 860 «Об утверждении типового положения о закупке для муниципальных автономных учреждений, муниципальных бюджетных учреждений и муниципальных унитарных предприятий Бардымского муниципального округа, осуществляющих закупки в соответствии с Федеральным законом от 18.07.2011 N 223-ФЗ «О закупках товаров, работ, услуг отдельными видами юридических лиц»».

2. Настоящее постановление опубликовать в газете «Тан» («Рассвет») и разместить на официальном сайте Бардымского муниципального округа Пермского края барда.рф.

3. Контроль исполнения постановления возложить на заместителя главы администрации Бардымского муниципального округа по экономическому развитию Туйгильдина И.С.

Глава муниципального округа - глава администрации Бардымского муниципального округа Х.Г.АЛАПАНОВ.

21.07.2022 № 292-01-02-1416-п

О внесении изменений в муниципальную программу Бардымского муниципального округа «Безопасность» на 2021-2023 годы, утвержденную постановлением администрации Бардымского муниципального округа от 05.02.2021 № 292-01-02-102-п

На основании решения Думы Бардымского муниципального округа от 20.04.2022 № 407 «О внесении изменений в решение Думы Бардымского муниципального округа от 17.11.2021 № 343 «О бюджете Бардымского муниципального округа на 2022 год и на плановый период 2023 и 2024 годов» и постановления администрации Бардымского муниципального округа от 14.04.2021 № 292-01-02-449-п «Об утверждении Порядка разработки, реализации и оценки эффективности муниципальных программ Бардымского муниципального округа», администрация Бардымского муниципального округа

ПОСТАНОВЛЯЕТ:

1. Внести в муниципальную программу Бардымского муниципального округа «Безопасность» на 2021-2023 годы, утвержденную постановлением администрации Бардымского муниципального округа от 05.02.2021 № 292-01-02-102-п, следующее изменения:

1.1 строку «Общая стоимость программы и источники финансирования» в «паспорте муниципальной программы Бардымского муниципального округа «Безопасность» на 2021-2023 годы», изложить в следующей редакции:

Общая стоимость программы и источники финансирования	Общий объем финансирования составляет- 54 404,305 тыс. руб., из них: 2021 год- 16 680,853 тыс. рублей; 2022 год- 19 292,926 тыс. рублей; 2023 год- 18 430,526 тыс. рублей. 2024 (прогнозный период) год – 18 430,526 тыс. рублей. Средства федерального бюджета- 0,00 тыс. рублей; средства бюджета Пермского края- 0,00 тыс. рублей; средства бюджета Бардымского муниципального округа- 54 404,305 тыс. рублей; внебюджетные источники- 0,00 тыс. рублей; Объемы финансирования подлежат корректировке в соответствии с утвержденным бюджетом.

1.2 строку «Муниципальная программа Бардымского муниципального округа «Безопасность»» в форме 3 «Финансовое обеспечение реализации муниципальной программы Бардымского муниципального округа «Безопасность» за счет средств бюджета Бардымского муниципального округа», изложить в следующей редакции:

Муниципальная программа Бардымского муниципального округа «Безопасность»	Всего	702	0309		244	16680,853	19 292,926	18430,526	18430,526	-
	Отдел по делам ГО, ЧС, ПБ и мобилизационной работе	702	0309		244	368,7	368,7	368,7	368,7	
	ЕДДС	702	0309		200	16312,153	18924,226	18061,826	18061,826	

1.3 строку «Подпрограмма 2» в форме 3 «Финансовое обеспечение реализации муниципальной программы Бардымского муниципального округа «Безопасность» за счет средств бюджета Бардымского муниципального округа», изложить в следующей редакции:

Подпрограмма 2: «Функционирование Единой дежурно-диспетчерской службы»	Всего	702	0309	1300110050	200	16312,153	18924,226	18061,826	18061,826	-
	МКУ «ЕДДС Бардымского муниципального округа»	702	0309	1300110050	200	16312,153	18924,226	18061,826	18061,826	-

2. Опубликовать настоящее постановление в газете «Тан» («Рассвет») и разместить на официальном сайте Бардымского муниципального округа Пермского края барда.рф.

3. Постановление вступает в силу со дня опубликования и распространяется на правоотношения, возникшие с 20.04.2022.

4. Контроль исполнения постановления возложить на заместителя главы администрации Бардымского муниципального округа по развитию территорий Амирову В.Р.

Глава муниципального округа-глава администрации Бардымского муниципального округа Х.Г.АЛАПАНОВ.

Общественные обсуждения

Постановлениями администрации Бардымского муниципального округа от 18.07.2022 № 292-01-02-1381-п и от 20.07.2022 № 292-01-02-1388-п, назначены общественные обсуждения **по рассмотрению документации по планировке территорий (проект планировки территории и проект межевания территории):**

земельного участка с кадастровым кварталом 59:13:0060220:668, расположенного по адресу: Пермский край, Бардымское сельское поселение, с. Барда, ул. Кирова, стр. 11 Д;

вновь образуемых земельных участков в кадастровом квартале 59:13:0060224, расположенного по адресу: Пермский край, Бардымский муниципальный округ, с. Барда, ул. Ленина;

земельного участка с кадастровым номером 59:13:0060243:38, расположенного по адресу: Пермский край, Бардымский муниципальный округ, с.Барда, ул. Матросова, д.20ж;

по объекту «Строительство трубопроводов Батырбайского месторождения (2023г.). 2 этап», расположенного на территории Бардымского муниципального округа Пермского края.

Дата начала общественных обсуждений 27.07.2022.

Дата открытия экспозиции 01.08.2022.

Срок проведения экспозиции с 01.08.2022 по 10.08.2022.

Срок для приема предложений и замечаний с 01.08.2022 по 10.08.2022.

Постановление администрации Бардымского муниципального округа от 13.07.2022 № 292-01-02-1378-п «О назначении общественных обсуждений по рассмотрению документации по планировке территорий (проект планировки территорий и проект межевания территорий)» отменяется.

по вопросам предоставления разрешения на условно разрешенный вид использования:

вновь образуемого земельного участка с условным кадастровым номером 59:13:0290118:ЗУ1, площадью 903 кв.м., расположенного по адресу: Пермский край, Бардымский муниципальный округ, с. Куземьярово – «Религиозное использование»;

вновь образуемого земельного участка с условным кадастровым номером 59:13:0300106:ЗУ1, площадью 495 кв.м., расположенного по адресу: Пермский край, Бардымский муниципальный округ, д. Кудаш – «Религиозное использование».

Публичные слушания

Постановлением администрации Бардымского муниципального округа от 20.07.2022 № 292-01-02-1385-п **назначены публичные слушания по рассмотрению вопроса внесения изменений в Правила содержания и благоустройства территории Бардымского муниципального округа.**

Дата начала публичных слушаний 27.07.2022.

Дата открытия экспозиции 01.08.2022.

Срок проведения экспозиции с 01.08.2022 по 29.08.2022.

Срок для приема предложений и замечаний с 01.08.2022 по 29.08.2022.

Дата проведения заседания публичных слушаний - 29.08.2021 в 16.00 часов в зале заседания администрации Бардымского муниципального округа, по адресу: Пермский край, Бардымский муниципальный округ, с. Барда, ул. Советская, д. 14, 3 этаж.

Единая комиссия по градостроительной деятельности на территории Бардымского муниципального округа.

БЛАГОУСТРОЙСТВО

Дело каждого из нас

КАК же радуют глаз дома и прилегающие к ним территории, около которых всегда чисто и выкошена трава. Невольно восклицаешь: “Вот ведь как можно жить!” и радуешься, что среди нас есть такие хозяйственные, аккуратные, ценящие красоту люди. При желании это может сделать каждый из нас. К сожалению, немало также неухоженных домов, надворных построек, которые портят красивый вид наших деревень, что очень расстраивает. Пишем, говорим, что благоустройство и чистота округа в наших руках и это дело каждого из нас, но, видимо, многие просто не хотят слышать. Все еще остаются неприглядные, заброшенные дома.

Давайте постараемся все вместе сделать наш родной дом, родную землю красивее! И жизнь наша станет светлее!

Фото Ибрагима Тимганова.

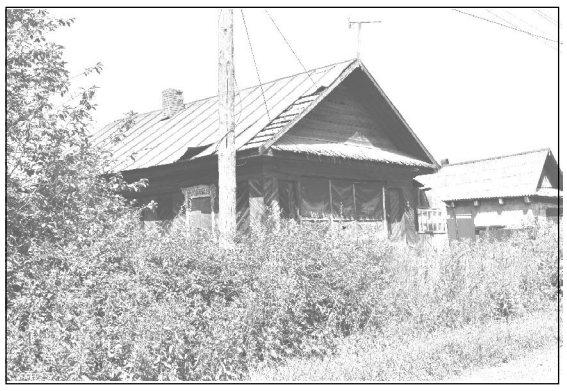

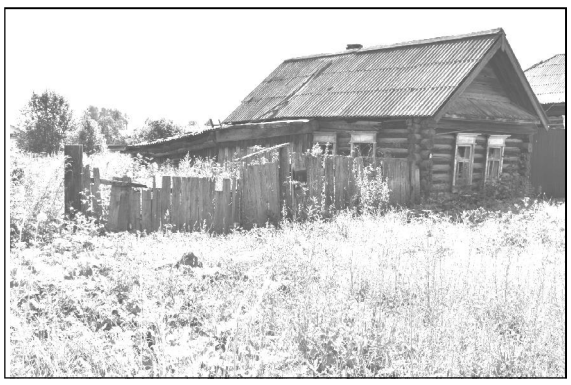

02 СООБЩАЕТ

Совместные рейдовые мероприятия

СОТРУДНИКИ ПДН Отдела МВД России «Бардымский» 18 июля совместно с МЧС провели рейдовые мероприятия по берегам и местам массового отдыха людей у водоемов. Инспектора по делам несовершеннолетних побеседовали с детьми и взрослыми о правилах безопасности, в том числе и о мерах безопасности на воде. Родителям напомнили об ответственности за ненадлежащее воспитание несовершеннолетних детей, порекомендовали бдительно следить за ними во избежание различных трагедий. Также обратили внимание родителей на то, чтобы на берегах рек и водоемов дети не разжигали костры. В такое жаркое лето это может привести к пожарам.

Такие рейды проводятся ежегодно. И стражи порядка выявляют несовершеннолетних, которые находятся у водоемов без присмотра взрослых. В данном случае родители этих детей привлекаются к административной ответственности по статье ч.1 ст.5.35 Кодекса об административных правонарушениях за ненадлежащее исполнение ими своих родительских обязанностей.

По данным ГУ МВД России по Пермскому краю за летние месяцы 2022 года в водоемах региона утонули 9 несовершеннолетних (в прошлом году за весь летний период утонули 12 подростков). Возраст детей от 9 до 15 лет, все они находились без присмотра родителей в местах, не оборудованных для купания.

Отдел МВД России “Бардымский“.

ДОКУМЕНТЫ

Извещение

Минсадырова Альмиза Аухатовна, проживающая по адресу: 618120, Пермский край, Осинский район, г. Оса, ул. Комсомольская, д. 44, кв. 55, тел. 89222458414, посредством настоящей публикации намерена произвести согласование размера и местоположения границ земельного участка, выделяемого в счет доли. Проект межевания подготовлен кадастровым инженером Мустаевым Илдаром Аглямовичем, № 59-11-284, почтовый адрес: 618150, Пермский край, с. Барда, ул. Кирова, д. 40, e-mail: uzp59@mail.ru, тел. 8(34292) 2-19-25, включен в реестр членов Ассоциации СРО «МСКИ». Номер в Гос. реестре СРО-007. Дата вступления в СРО-15.12.2015 г. Номер регистрации в государственном реестре лиц, осуществляющих кадастровую деятельность – 8253. Страховой номер индивидуального лицевого счета в системе обязательного пенсионного страхования Российской Федерации (СНИЛС) – 041-257-418 25. Исходный земельный участок – Пермский край, Бардымский район, Сарашевское и Печменское сельские поселения, АКФ «Таныпъ», земельные доли без выдела в натуре, кадастровый номер 59:13:0000000:365. Ознакомиться с проектом межевания можно по адресу: 618150, Пермский край, с. Барда, ул. Куйбышева, 26.

В течении тридцати дней с даты опубликования участники долевой собственности вправе направить обоснованные возражения относительно размера и местоположения границ выделяемого в счет земельной доли, предложения о доработке проекта межевания по почтовому адресу кадастрового инженера и в орган кадастрового учета по адресу: 614068, г. Пермь, ул. Дзержинского, 35.

Возражения относительно размера и местоположения границ выделяемого в счет земельной доли земельного участка должны содержать фамилию, имя и отчество лица, выдвинувшего эти возражения, реквизиты документа, удостоверяющего его личность, обоснование причин его несогласия с предложенным размером и местоположением границ выделяемого участка, кадастровый номер исходного земельного участка. К возражениям обязательно приложение копий документов, подтверждающих право лица, выдвинувшего эти возражения.

ВНИМАНИЮ НАСЕЛЕНИЯ

В связи с установлением особого противопожарного режима в лесах на территории Бардымского муниципального округа в период с 25 июля по 10 сентября 2022 г. ЗАПРЕЩАЕТСЯ:

• Разведение открытого огня в парках, на сельскохозяйственных угодьях, сжигание порубочных остатков;

• разводить костры, использовать мангалы, другие приспособления для приготовления пищи;

• курить, бросать горящие спички, окурки, вытряхивать из курительных трубок горящую золу;

• стрелять из ружья, использовать пиротехнические изделия;

• оставлять в лесу промасленный или пропитанный бензином, керосином и иными горючими веществами обтирочный материал;

• заправлять топливом баки работающих двигателей внутреннего сгорания, выводить для работы технику с неисправной системой питания двигателя, а также курить или пользоваться открытым огнём вблизи машин, заправляемых топливом;

• оставлять на освещённой солнцем лесной поляне бутылки, осколки стекла, другой мусор;

• выжигать траву, а также стерню на полях.

Лица, виновные в нарушении правил пожарной безопасности, в зависимости от характера нарушения и их последствий несут дисциплинарную, административную или уголовную ответственность.

Уважаемые жители Бардымского округа!

Администрация Бардымского муниципального округа приобретает жилые помещения в собственность площадью не менее 28 кв.м.

За подробной информацией обращаться в администрацию Бардымского муниципального округа по адресу: с. Барда, ул. Советская, д.14, каб. 17 или по телефону: 8(34292) 2-22-98.

РЕКЛАМА, ОБЪЯВЛЕНИЯ

ПРОДАЮТСЯ

двухэтажный кирпичный **дом** в Тюндюках (88 кв.м.). Газ; вода (цена 1,8 млн руб.). Тел. 8-922-38-22-189.

2-х этажный кирпичный **дом** в Барде, рядом с гимназией (110 кв. м, 8 соток, газ, вода, канализация, баня, гараж). Тел. 8-951-95-64-797.

дом в Сарашах (пл. дома 60 кв.м., зем. участок - 22 сотки). Отопление газовое, вода скважина. Цена - 850 тыс. руб. Тел. 8-952-33-53-780.

песок (1 т.) в тоннажн. мешках. Тел. 8-982-25-71-927.

профнастил. Тел. 8-904-844-14-91.

Реклама

УСЛУГИ

ПГС; гравий; песок (строит.); глина; щебень (КАМАЗ - 15 тонн). **Вывоз мусора.** Тел. 8-982-25-71-927.

электрик. Тел. 8-950-46-06-122.

Реклама

КУПИМ

Срочно КУПЛЮ Ваш а/м в любом сост. Деньги сразу. Тел.: 8-919-714-40-44. Реклама

Дорого куплю автомобиль с выездом на дом. Деньги сразу. Порядочность гарантируем. Тел. 8-902-64-54-638. *Реклама*

березовые веники. Тел. 8-904-98-83-969.

ВАЗ (все модели); **мототехнику; скоростные велосипеды**. Тел. 8-922-31-63-664.

Реклама

Куплю ЛЕС НА КОРНЮ (дорого). Тел. 8-922-34-10-897. *Реклама*

ГБПОУ «Краевой политехнический колледж» объявляет прием абитуриентов на 2022- 2023 учебный год по следующим специальностям и профессиям

- Информационные системы и программирование
- Техническая эксплуатация и обслуживание электрического и электромеханического оборудования (по отраслям)
- Разработка и эксплуатация нефтяных и газовых месторождений
- Бурение нефтяных и газовых скважин
- Сооружение и эксплуатация газонефтепроводов и газонефтехранилищ
- Техническое обслуживание и ремонт двигателей, систем и агрегатов автомобилей
- Экономика и бухгалтерский учет (по отраслям)
- Документационное обеспечение управления и архивоведение
- Строительство и эксплуатация зданий и сооружений
- Повар, кондитер
- Сварщик (ручной и частично механизированной сварки (наплавки)
- Машинист дорожных и строительных машин
- Мастер по ремонту и обслуживанию автомобилей
- Штукатур, маляр (для лиц, не имеющих основного общего или среднего общего образования)

Форма обучения: очная, заочная.Прием документов с 20 июня по 15 августа.
Адрес:город Чернушка, улица Юбилейная, дом 10.
Телефон: 8(34261) 4-42-70, 3-13-03
E-mail: priem-kpk21@yandex.ru
Сайт: politex59.ru

Бардымский филиал

- Поварское и кондитерское дело
- Сооружение и эксплуатация газонефтепроводов и газонефтехранилищ
- Мастер отделочных строительных и декоративных работ

Форма обучения: очная, заочная.
Прием документов с 20 июня по 15 августа.
Информация по телефону 8(34292) 2-08-37,
адрес с. Барда, ул. Ленина, 121.

Реклама

Отдел МВД России «Бардымский» выражает глубокое соболезнование Эльмире Марселевне Мустаевой, Альбине Марселевне Галиевой, Римме Марселевне Юсуповой в связи с кончиной **бабушки**, Расиме Раисовне Атнабаевой в связи с кончиной **брата.**

Выражаем глубокое соболезнование коллеге учителю-логопеду Гузель Раузилевне Нуруллиной по поводу безвременной кончины **сына.**

Коллектив учителей-логопедов Бардымского округа.

Тан РАССВЕТ

Главный редактор Э.Ш. УРАЗОВ

Газета «Тан» («Рассвет») зарегистрирована Управлением Федеральной службы по надзору в сфере связи, информационных технологий и массовых коммуникаций по Пермскому краю. Рег. ПИ № ТУ59-01313 от 25 июня 2021 г.

Адрес редакции, издателя и типографии: *618150, Пермский край, с. Барда, ул. Куйбышева, 26.*

Телефоны: гл. редактор - 2-06-31 (факс), редактор дубляжа, отдел общественной жизни - 2-00-32, отдел экономики - 2-05-42, бухгалтер - 2-00-36, отдел рекламы 2-01-36.
E-mail: tan-rassvet@yandex.ru Сайт: tan-barda.ru

● Позиция редакции не обязательно совпадает с позицией авторов.
● Ответственность за содержание рекламных объявлений несет рекламодатель.
● Рукописи не рецензируются и не возвращаются.

Газета набрана и отпечатана в АНО «Редакция «Тан» («Рассвет»)

Дни выхода газеты: среда, пятница.

Тираж: 3600 экземпляров, в том числе на татарском языке 2800, на русском 800 экземпляров.

Время подписания в печать по графику - 26 июля в 13 часов.
Заказ N 77. Цена свободная.

«Пермский край» - статья публикуется в рамках государственного контракта. **Индекс П7843**